ԱՐՄՍՏԱՏ

Հայաստանի Հանրապետության վիճակագրական կոմիտե

ՀԱՅԱՍՏԱՆԻ ՊԱՇՏՈՆԱԿԱՆ ՎԻՃԱԿԱԳՐՈՒԹՅԱՆ

Ա Կ Ն Ա Ր Կ

Նախագահ՝ Ստեփան Մնացականյան

Ընդհանուր տեղեկություն

Հայաստանի Հանրապետությունում **պաշտոնական** վիճակագրությունը, օրենքով լիազորված մարմինների կողմից **պաշտոնական վիճակագրության հիմնարար սկզբունքների պահանջներին համապատասխան**, հանրային կյանքի էական և չափակցելի երևույթների թվային արտահայտությամբ մշակված, արտադրված և տարածված, **բացառապես վիճակագրական ծրագրերում արտացոլված վիճակագրությունն է**, որը ներկայացուցչական հիմքով նկարագրում է Հայաստանի Հանրապետության տնտեսական, ժողովրդագրական, սոցիալական և բնապահպանական երևույթները:

ՀՀ պաշտոնական վիճակագրության արտադրողներից բաղկացած ազգային վիճակագրական համակարգը ներառում է Արմստատը, որը ՀՀ վիճակագրական համակարգի գլխավոր պետական մարմինն է, ՀՀ կենտրոնական բանկը և պաշտոնական վիճակագրության այլ արտադրողներ:

Արմստատը բաղկացած է կենտրոնական գրասենյակից և 10 մարզային ու Երևան քաղաքի վարչություններից և ֆինանսավորվում է ՀՀ պետական բյուջեից:

Անվանումը՝	Արմստատ (ՀՀ վիճակագրական կոմիտե)
Կառավարման բարձրագույն մարմինը՝	ՀՀ վիճակագրության պետական խորհուրդ (ՀՀ ՎՊԽ)
Ղեկավարը՝	Արմստատի նախագահը միաժամանակ հանդիսանում է ՀՀ ՎՊԽ նախագահ

Ղեկավարը և ՀՀ ՎՊԽ-ի մնացած 6 անդամները նշանակվում են Հայաստանի Հանրապետության կառավարության կողմից՝ 6 տարի ժամկետով:

Դիրքը պետական կառավարման համակարգում

Վարչական դիրքը. Արմստատը ՀՀ կառավարությանը ենթակա պետական մարմին է, որն իր լիազորություններն իրականացնելիս անկախ է, ղեկավարվում է ՀՀ Սահմանադրությամբ, ՀՀ միջազգային պայմանագրերով, «Պաշտոնական վիճակագրության մասին» օրենքով և այլ իրավական ակտերով:

Արմստատը որոշակի քաղաքական ուղղվածությամբ պետական ինստիտուտներից արմատապես տարբերվող պետական մարմին է: Քաղաքական, վարչական, գերատեսչական շահերի միջև առկա բախումներում պաշտոնական վիճակագրությունը չներքաշելու երաշխիքները սահմանված են պաշտոնական վիճակագրության հիմնարար սկզբունքներով:

Արմստատի աշխատակազմը միասնական համակարգ է, որն իր մեջ ներառում է գործառնական և տարածքային միավորներ: Անձնակազմի անդամները հիմնականում քաղաքացիական ծառայողներ են:

ՀՀ-ում պաշտոնական վիճակագրության **հիմքը** վիճակագրական ծրագրերն են: **Հնգամյա և տարեկան** ծրագրերը հաստատվում են ՀՀ ՎՊԽ կողմից և ֆինանսավորվում՝ ՀՀ պետական բյուջեից:

Արմստատի կառավարման բարձրագույն մարմինը 7 անդամից բաղկացած ՀՀ ՎՊԽ-ն է, որն իրավասու է ընդունելու վիճակագրության բնագավառին առնչվող նորմատիվ բնույթի իրավական ուժ ունեցող ակտեր:

ՀՀ ՎՊԽ-ի, Արմստատի նախագահի և պաշտոնական վիճակագրության այլ արտադրողների պաշտոնական վիճակագրության համար ռազմավարական նշանակություն ունեցող հարցերի մասով՝ հասարակական հիմունքներով գործող հիմնական խորհրդատվական մարմինը **Պաշտոնական վիճակագրություն օգտագործողների հանրային խորհուրդն է**:

1921թ. հոկտեմբերի 5-ին խորհրդային կարգերի հաստատումից գրեթե անմիջապես հետո, ՀԽՍՀ Ժողովրդական Կոմիսարների Խորհրդի որոշմամբ, ձևավորվել է Հայաստանի **պաշտոնական վիճակագրությունը**, իսկ 1922թ. հունվարի 7-ից սկսել է ծավալվել առաջին վիճակագրական մարմնի՝ ՀԽՍՀ վիճակագրական վարչության հիմնական գործունեությունը:

Մինչ 1990թ. Հայաստանի կենտրոնական վիճակագրության վարչության վիճակագրական աշխատանքն իրականացվել է ԽՍՀՄ կենտրոնական վիճակագրության վարչության անմիջական ղեկավարության ներքո:

ԽՍՀՄ փլուզումից հետո Արմստատի գործունեությունն անմիջականորեն իրականացվում էր ՀՀ կառավարության ուղղորդմամբ:

2000թ. Արմստատը ձեռք է բերել հանրային շահին ուղղված գործառույթներ իրականացնող պետական մարմնի կարգավիճակ, որն իր խնդիրներն իրականացնելիս անկախ է այլ պետական և տեղական ինքնակառավարման մարմիններից, իսկ 2018թ. ապրիլի 9-ից ուժի մեջ մտած «Պաշտոնական վիճակագրության մասին» օրենքի համաձայն՝ որպես ՀՀ կառավարությանը ենթակա, սակայն իր լիազորություններն իրականացնելիս անկախ պետական մարմնի կարգավիճակ: Սկսած 2009թ. հունվարի 1-ից Հայաստանն ընտրվել է Միավորված ազգերի կազմակերպության վիճակագրական հանձնաժողովի անդամ՝ չորս տարի ժամկետով (Տնտեսական և սոցիալական խորհրդի 2008թ. ապրիլի 29-ի նստաշրջան):

2015թ. հունիսի 15-17-ը Ժնևում տեղի է ունեցել ՄԱԿ-ի Եվրոպայի տնտեսական հանձնաժողովի Եվրոպական վիճակագիրների կոնֆերանսի 63-րդ հերթական լիակազմ նստաշրջանը: Համաձայն Եվրոպական Վիճակագիրների Կոնֆերանսի և դրա Բյուրոյի աշխատանքները կառավարող կանոնների՝ Կոնֆերանսն ընտրել է իր Բյուրոն երկու տարի ժամկետով՝ **2015թ. հունիսից 2017թ. հունիսը**: Արմստատի նախագահ՝ Ս. Մնացականյանը ընտրվել է Եվրոպական Վիճակագիրների Կոնֆերանսի Բյուրոյի փոխնախագահ 2015-2017թթ. համար և վերընտրվել Բյուրոյի փոխնախագահ 2017-2019թթ., 2019-2021թթ. և 2021-2023 թթ. համար, իսկ 2024թ.-ից՝ Բյուրոյի Քինգմեյքերն է:

Իրավական հիմքերը

- «Պաշտոնական վիճակագրության մասին» օրենքն՝
  ընդունված 21.03.2018թ.
- «Քաղաքացիական ծառայության մասին» օրենքն՝
  ընդունված 23.03.2018թ.,
- **Վիճակագրական ծրագրերը**.
  Հնգամյա ծրագիր (նորմատիվ գերատեսչական ակտ),
  Տարեկան ծրագիր (նորմատիվ գերատեսչական ակտ).

- ՀՀ ՎՊԽ որոշումները և այլ ազգային ու վերազգային նորմատիվային ակտերը:

Վիճակագրական ծրագրի կազմման սկզբունքները

- առկա ռեսուրսների սահմանափակումները,
- վիճակագրական տեղեկություններ տրամադրողների վրա դրվող պարտականությունների ծավալը,
- ծախսերի արդյունավետությունը,
- համադրելիությունը միջազգային վիճակագրական չափանիշներին,
- երկարաժամկետ միջակայքում կայուն հաճախականությունը,
- տարեկան կտրվածքով պաշտոնական վիճակագրությանը հատկացվող ռեսուրսների հետ համաչափությունը,
- օգտագործողների պահանջարկի ուսումնասիրությունը:

(«Պաշտոնական վիճակագրության մասին» օրենքի 14-րդ հոդված)

Հիմնական գործառույթներ

- վիճակագրական ծրագրերին համապատասխան իրականացնում է պաշտոնական **վիճակագրության մշակումը, արտադրությունը և տարածումը.**
- ՀՀ ՎՊԽ կողմից սահմանված մեթոդների, ընտրանքի և անցկացման կարգին համապատասխան **իրականացնում է ընտրանքային հետազոտություններ**.
- օրենքով սահմանված կարգով **իրականացնում է համատարած հաշվառումներ**.
- ՀՀ ՎՊԽ կողմից սահմանված վիճակագրական փաստաթղթերի միջոցով **հավաքում է վիճակագրական տվյալներ** (այդ թվում՝ վարչական ռեգիստրներից).
- **վարում է** վիճակագրական, այդ թվում՝ բիզնես ռեգիստրներ.
- **վարում է** վիճակագրական տվյալների շտեմարաններ.
- **հավաքում է** անհրաժեշտ վիճակագրական տվյալներ քաղաքացիներից՝ նրանց կենսապայմանների, սոցիալ-ժողովրդագրական վիճակի, տնային տնտեսությունների և այլնի վերաբերյալ.
- օրենքով սահմանված կարգով յուրաքանչյուր տարի ՀՀ պետական բյուջեով հատկացված միջոցների հաշվին **իրականացնում է Վիճակագրական տեղեկատվության հավաքման ծրագիրը**.

- **կնքում է** համագործակցության պայմանագրեր, փոխըմբռնման հուշագրեր, **ընդունում է** համատեղ հրամաններ այլ պետությունների պաշտոնական վիճակագրություն իրականացնող մարմինների, միջազգային կազմակերպությունների, պետական և տեղական ինքնակառավարման մարմինների հետ՝ օրենքով և այլ իրավական ակտերով սահմանված կարգով.
- ՀՀ ՎՊԽ կողմից սահմանված կարգով պաշտոնական վիճակագրության այլ արտադրողների համար **սահմանում է համակարգված տարածման քաղաքականությունը**՝ թափանցիկ ընթացակարգերով ազգային վիճակագրական համակարգում կիրառման համար, ինչպես նաև պաշտոնական վիճակագրության տարածման համար մեկ ընդհանուր տերմինաբանությունը.
- **համակարգում է** ազգային վիճակագրական համակարգում պաշտոնական վիճակագրության մշակմանը, արտադրությանը և տարածմանն ուղղված ամբողջ գործունեությունը (Արժույթի Միջազգային Հիմնադրամի Տվյալների տարածման հատուկ ստանդարտին անդամագրմամբ պաշտոնական վիճակագրության այլ արտադրողներ են հանդիսանում ՀՀ ֆինանսների նախարարությունը և ՀՀ կենտրոնական բանկը):

Հիմնական փաստաթղթեր

- ՄԱԿ-ի պաշտոնական վիճակագրության հիմնարար սկզբունքները
- Եվրոպական վիճակագրության գործելակերպի կանոնագիրքը
- Վիճակագրական օրենսդրության մոդեռնիզացման ձեռնարկը (անգլերեն)
- Պաշտոնական վիճակագրության մոդելային օրենքը Արևելյան Եվրոպայի, Կովկասի և Կենտրոնական Ասիայի համար (անգլերեն, ֆրանսերեն, ռուսերեն)
- Եվրոպական վիճակագրական համակարգի որակի հռչակագիրը
- Միջազգային վիճակագրական գործունեության կառավարման սկզբունքները (անգլերեն)
- Միջազգային վիճակագրական ինստիտուտի պրոֆեսիոնալ էթիկայի հռչակագիրը

Պաշտոնական վիճակագրության հիմնարար սկզբունքները

(ընդունված ՄԱԿ-ի Եվրոպայի տնտեսական հանձնաժողովի 47-րդ նստաշրջանում՝ Ժնև, 15.04.1992թ. և ՄԱԿ-ի վիճակագրական հանձնաժողովի կողմից՝ 14.04.94թ. ու ՄԱԿ-ի Գլխավոր Վեհաժողովի կողմից՝ Նյու-Յորք, 29.01.2014թ., Բանաձև 68/261)

1. Նշանակալիություն, օբյեկտիվություն և մատչելիություն
2. Պրոֆեսիոնալ ստանդարտներ և էթիկա
3. Հաշվետվություն և թափանցիկություն
4. Սխալ օգտագործման կանխում
5. Պաշտոնական վիճակագրության աղբյուրներ
6. Գաղտնիություն
7. Օրենսդրություն
8. Ազգային համակարգում
9. Միջազգային ստանդարտների օգտագործում
10. Միջազգային համագործակցություն

Սկզբունք 1. Պաշտոնական վիճակագրությունը հանդիսանում է անփոխարինելի տարր ժողովրդավարական հասարակության տեղեկատվական համակարգում՝ տրամադրելով կառավարությանը, տնտեսությանը և հասարակությանը տվյալներ տնտեսական, ժողովրդագրական, սոցիալական և շրջակա միջավայրի իրավիճակի վերաբերյալ: Այդ նպատակով պաշտոնական վիճակագրությունը, որը բավարարում է գործնական օգտակարության չափանիշները, պետք է հավաքագրվի և հասանելի լինի անկողմնակալ սկզբունքով պաշտոնական վիճակագրական գործակալությունների կողմից՝ հարգելով քաղաքացիների իրավունքը հանրային տեղեկատվության հանդեպ:

Սկզբունք 2. Պաշտոնական վիճակագրության հանդեպ վստահության պահպանման համար վիճակագրական գործակալությունները, համաձայն խիստ պրոֆեսիոնալ նկատառումների, ներառյալ գիտական սկզբունքները և պրոֆեսիոնալ էթիկան, պետք է որոշեն վիճակագրական տվյալների հավաքագրման, մշակման, պահպանման և ներկայացման մեթոդները և ընթացակարգերը:

Սկզբունք 3. Տվյալների ճիշտ մեկնաբանումը դյուրացնելու նպատակով, վիճակագրական գործակալությունները պետք է ներկայացնեն տեղեկատվություն համաձայն գիտական ստանդարտների՝ վիճակագրության աղբյուրների, մեթոդների և ընթացակարգերի վերաբերյալ:

Սկզբունք 4. Վիճակագրական գործակալություններն իրավունք ունեն լուսաբանելու վիճակագրության սխալ մեկնաբանումը և սխալ օգտագործումը:

Սկզբունք 5. Վիճակագրական նպատակների համար տվյալները կարող են կազմվել բոլոր տեսակի աղբյուրներից՝ լինեն դրանք վիճակագրական հետազոտություններ թե վարչական գրանցումներ: Վիճակագրական գործակալություններն ընտրում են աղբյուրը՝ կապված որակի, յուրաժամանակության, ծախսերի և ռեսպոնդենտների ծանրաբեռնվածության հետ:

Սկզբունք 6. Վիճակագրական մշակման համար վիճակագրական գործակալությունների կողմից հավաքագրված անհատական տվյալները՝ անկախ այն հանգամանքից, թե դրանք վերաբերում են ֆիզիկական կամ իրավաբանական անձանց, խիստ գաղտնի են և պետք է օգտագործվեն բացառապես վիճակագրական նպատակների համար:

Սկզբունք 7. Օրենքները, կանոնակարգերը և միջոցառումները, որոնց ներքո գործում են վիճակագրական համակարգերը, պետք է հրապարակվեն:

Սկզբունք 8. Երկրներում վիճակագրական գործակալությունների միջև համակարգումը շատ կարևոր է վիճակագրական համակարգում հետևողականության և արդյունավետության հասնելու համար:

Սկզբունք 9. Միջազգային հիմնադրույթների, դասակարգումների և մեթոդների օգտագործումը վիճակագրական գործակալությունների կողմից յուրաքանչյուր երկրում նպաստում է վիճակագրական համակարգերի հետևողականությանը և արդյունավետությանը բոլոր պաշտոնական մակարդակներում:

Սկզբունք 10. Երկկողմ և բազմակողմ համագործակցությունը վիճակագրությունում նպաստում է պաշտոնական վիճակագրության համակարգերի բարելավմանը բոլոր երկրներում:

Եվրոպական վիճակագրության գործելակերպի կանոնագրքով սահմանված սկզբունքները

(ընդունված է Վիճակագրական ծրագրային կոմիտեի կողմից՝ 24.02.2005թ., Եվրոպական վիճակագրական համակարգի կոմիտեի կողմից՝ 28.09.2011թ. և 16.11.2017թ.՝ տե՛ս https://www.armstat.am/file/doc/99508963.pdf հղումը)

	1. Պրոֆեսիոնալ անկախություն 2. Համակարգում և համագործակցություն 3. Մանդատ տվյալների հավաքման համար 4. Ռեսուրսների համապատասխանություն 5. Որակի հանձնառություն 6. Վիճակագրական գաղտնիություն 7. Անկողմնակալություն և օբյեկտիվություն 8. Հիմնավորված մեթոդաբանություն 9. Համապատասխան վիճակագրական ընթացակարգեր 10.Ռեսպոնդենտների չափավոր ծանրաբեռնվածություն 11. Ծախսերի արդյունավետություն 12. Համապատասխանություն 13. Ճշգրտություն և արժանահավատություն 14. Յուրաժամանակություն և ճշտապահություն 15. Համաձայնեցվածություն և համադրելիություն 16. Մատչելիություն և պարզություն	

Տեղեկատվության տարածում և հաղորդակցություն

- Տեղեկատվության տարածման և հաղորդակցության քաղաքականություն
  https://www.armstat.am/file/doc/99509633.pdf

- Տեղեկատվության տարածման և հաղորդակցության ռազմավարություն
  https://www.armstat.am/file/doc/99509643.pdf

- Հաղորդակցության ռազմավարություն
  https://www.armstat.am/file/doc/99520098.pdf

- Հայաստանի ազգային հաշիվների ցուցանիշների վերանայման քաղաքականությունը և վերանայման ժամանակացույցը
  https://armstat.am/am/?nid=368

- Աշխարհատարածական (քարտեզների) ձևաչափով վիճակագրական արտադրանքների տարածման մեթոդվյալներ
  https://www.armstat.am/file/doc/99548828.pdf

Միջազգային ստանդարտներ

Հայաստանի Հանրապետությունն անդամակցում է Արժույթի միջազգային հիմնադրամի (ԱՄՀ) Տվյալների տարածման հատուկ ստանդարտին (ՏՏՀՍ) 2003թ. նոյեմբերի 7-ից՝ դառնալով այդ ստանդարտին անդամագրված 54-րդ երկիրը:

«…Երկրները, որոնք մասնակցում են Տվյալների տարածման ընդհանուր համակարգին (ԱՄՀ ՏՏԸՀ), կարող են դիտարկվել որպես երկրներ, որոնք պարտավորություն են ստանձնում բարելավել համապատասխան վիճակագրական ցուցանիշների որակը, մինչդեռ Տվյալների տարածման հատուկ ստանդարտին (ԱՄՀ ՏՏՀՍ) մասնակցող երկրները կարող են դիտարկվել որպես ավելի զարգացած վիճակագրական կարողություն ունեցողներ՝ ՏՏԸՀ մասնակցող և ընդհանրապես համակարգին չմասնակցող երկրների համեմատ:»

(Regional development of statistics in Asia and the Pacific, Note by the Secretary-General, paragraph 37. UN, Economic and Social Council, Statistical Commission, 40th session, 24-27 February 2009. document E/CN.3/2009/15)

ՄԵԹԱՏՎՅԱԼՆԵՐ

- Մեթատվյալների մշակման ծրագիր 2021-2023 թթ. https://www.armstat.am/file/doc/99537463.pdf

- Հղման մեթատվյալներ https://www.armstat.am/am/?nid=836
Մեթատվյալներ (ESMS)

- Որակի հաշվետվություններ (ESQRS)
https://armstat.am/am/?nid=837

ԲԱՌԱՐԱՆՆԵՐ

- Վիճակագրական բառարան՝ https://www.armstat.am/am/?nid=29
- Որակի բառարան՝ https://www.armstat.am/am/?nid=751
- GSBPM բառարան՝ https://www.armstat.am/am/?nid=880
- Գործելակերպի կանոնագրքի բառարան՝ https://armstat.am/am/?nid=786

ՓԱՍՏԱԹՂԹԱՎՈՐՈՒՄ ԵՎ ՈՐԱԿ

- Որակի քաղաքականություն (հաստատված՝ ՀՀ ՎՊԽ 20.06.2016թ. N 17-Ա որոշմամբ)՝ https://www.armstat.am/am/?nid=25

- Եվրոպական վիճակագրական համակարգի որակի ապահովման շրջանակ՝ https://www.armstat.am/am/?nid=372

- Որակի հռչակագրեր՝ https://www.armstat.am/am/?nid=545

- Ընդհանուր վիճակագրական բիզնես-գործընթացի մոդել (GSBPM)՝ https://www.armstat.am/am/?nid=373

- Վիճակագրական կազմակերպությունների համար ընդհանուր գործունեության մոդել GAMSO)՝ https://www.armstat.am/am/?nid=909

ԿԱՌՈՒՑՎԱԾՔԸ

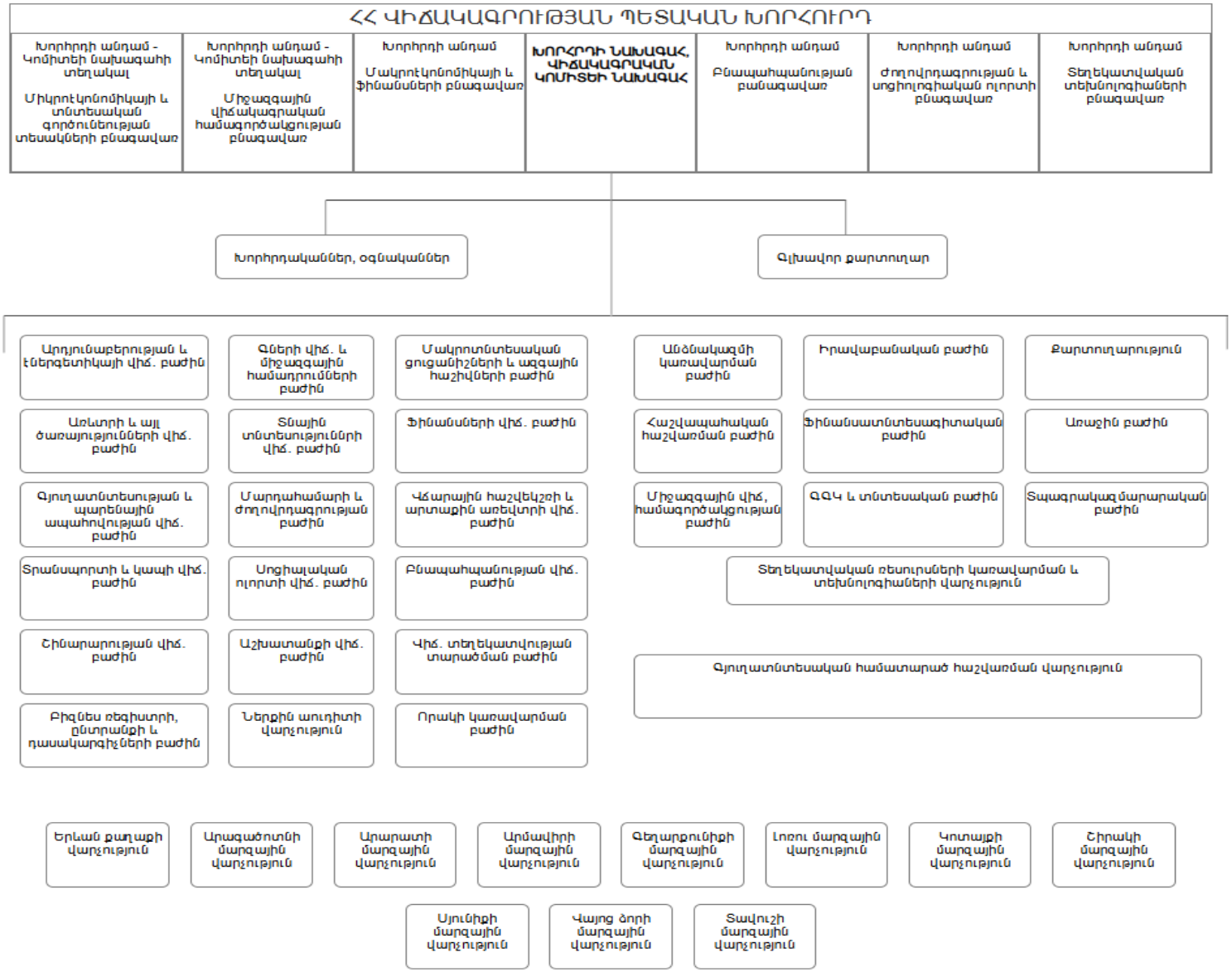

Համաձայն «Պաշտոնական վիճակագրության մասին» օրենքի 10-րդ հոդվածի 8-րդ կետի՝ Վիճակագրության պետական խորհրդի անդամներն իրականացնում են համապատասխան բնագավառի համակարգումը:

Արմստատի անձնակազմն ըստ մասնագիտությունների (որակավորման), 2025թ.

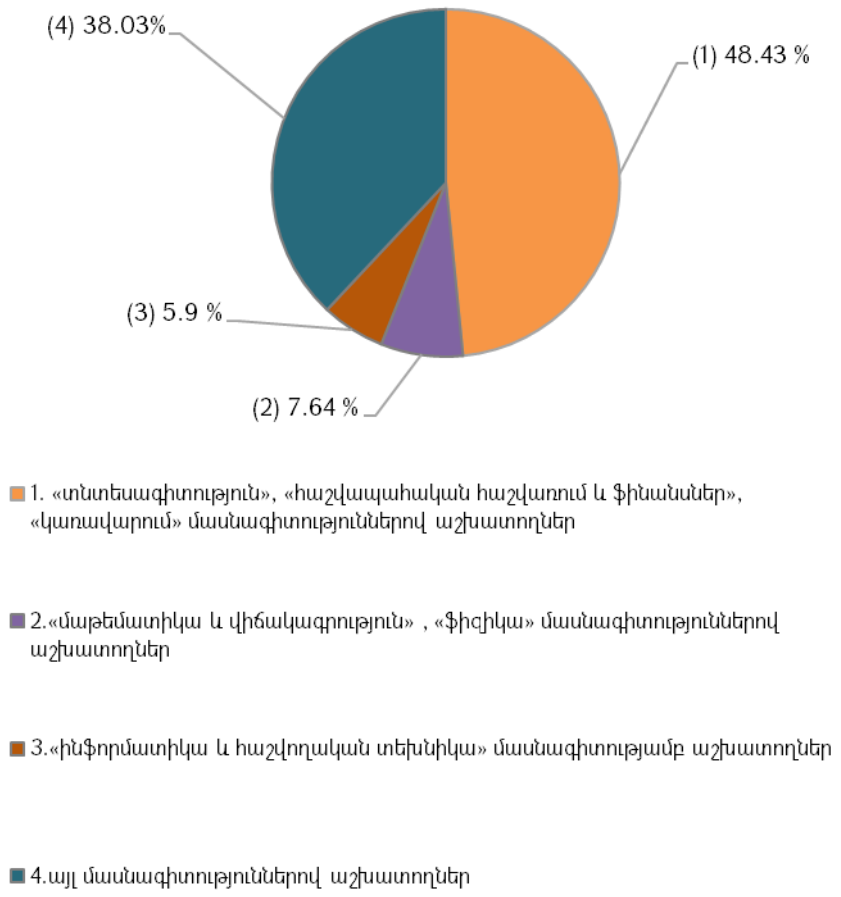

Արմստատի անձնակազմն ըստ կրթական մակարդակի, 2025թ.

*Ընդհանուր թվաքանակը 2025թ. կազմել է **294** անձ:*

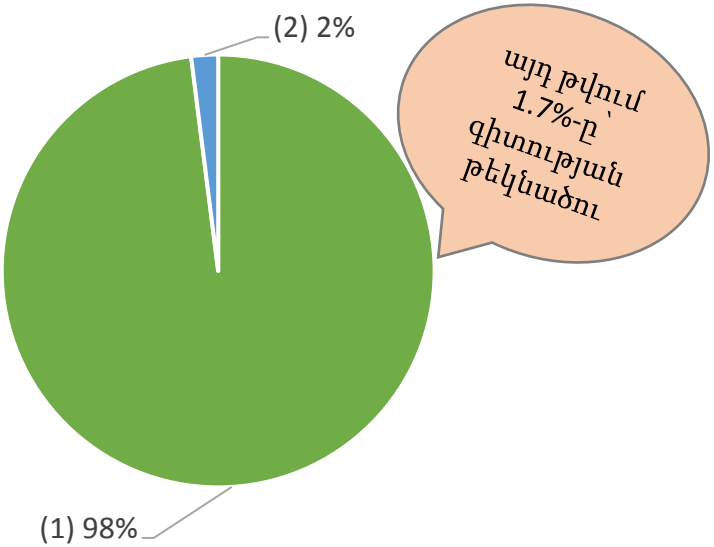

1. Բարձրագույն կրթությամբ
2. Միջին մասնագիտական կրթությամբ

Արմստատի կողմից իրականացված բյուջետային փաստացի ծախսերի կառուցվածքը, 2025թ.

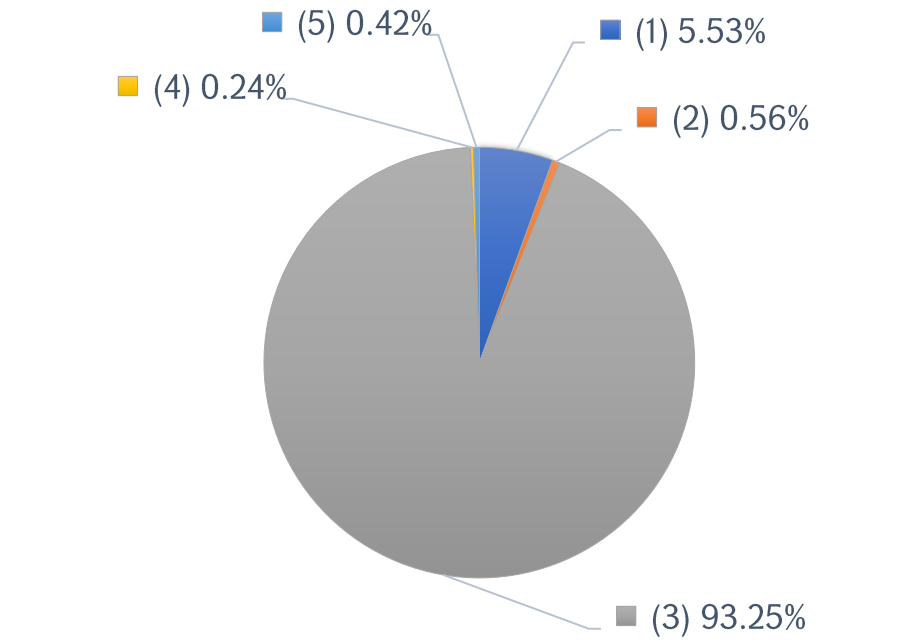

1.Էլեկտրաէներգիայի, կապի, ջրմուղ-կոյուղու և այլ ծառայությունների ծախսեր, գրասենյակային ապրանքներ, նյութեր և այլն

2.Գործուղումներ և ծառայողական ուղևորություններ

3.Աշխատավարձ

4.Սոցիալական վճարներ և տրանսֆերտներ

5.Ոչ ֆինանսական ակտիվների գծով ծախսեր

Արմստատի տեղեկատվական տեխնոլոգիաների ենթակառուցվածքը

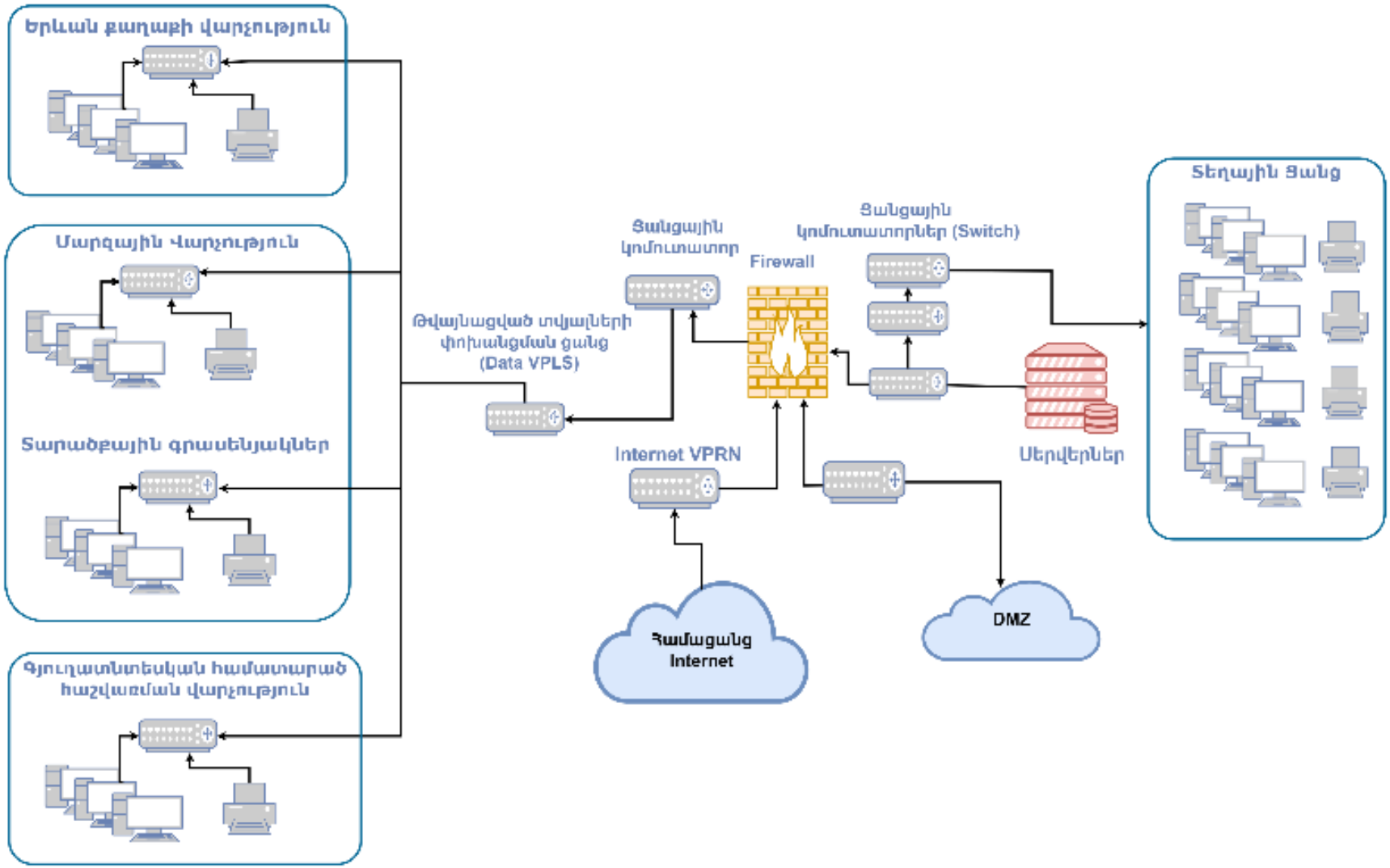

Պարբերաբար իրականացվող վիճակագրական հետազոտություններ

ՀՀ պետական բյուջեի ֆինանսավորմամբ.

1. Տնային տնտեսությունների կենսապայմանների ամբողջացված հետազոտություն

2. Տնային տնտեսություններում իրականացվող աշխատուժի ընտրանքային հետազոտություն

Վիճակագրական հրապարակումներ

- Վիճակագրական հրապարակումների համացանկ
- Ազգային ամփոփ տվյալների էջ
- «Ատլաս»՝ ՀՀ-նն ըստ մարզերի և Երևան քաղաքի
- Հայաստանի վիճակագրական տարեգիրք
- Վիճակագրական ժողովածուներ
- Վիճակագրական տեղեկագրեր
- Վիճակագրական զեկույցներ
- Տեղեկատվական ամսական զեկույցներ
- Մամուլի հաղորդագրություններ
- Տվյալների բազաներ
- Սոցիալական մեդիա https://www.facebook.com/armstat.am

Տվյալների բազաներ

- ԱՐՄՍՏԱՏԲԱՆԿ
https://statbank.armstat.am/pxweb/hy/ArmStatBank/?rxid=9ba7b0d1-2ff8-40fa-a309-fae01ea885bb

- ԱՐՏԱՔԻՆ ԱՌԵՎՏՐԻ ՏՎՅԱԼՆԵՐԻ ԲԱԶԱՆԵՐ
https://www.armstat.am/am/?nid=160

- ԱՅԼ ՏՎՅԱԼՆԵՐԻ ԲԱԶԱՆԵՐ
https://www.armstat.am/am/?nid=14

- ՄԻԿՐՈՏՎՅԱԼՆԵՐ
https://www.armstat.am/am/?nid=15

- ՄԻԿՐՈՏՎՅԱԼՆԵՐԻ ԳՐԱԴԱՐԱՆ (անգլերեն)
http://microdata.armstat.am/index.php/home

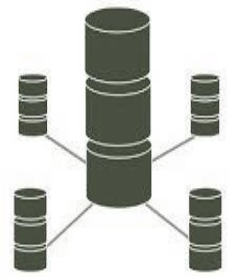

Միկրոտվյալներ https://www.armstat.am/am/?nid=15

- Տնային տնտեսությունների հետազոտություն
- Մարդահամար և ժողովրդագրություն
- Աշխատանքի շուկա
- Գյուղատնտեսական համատարած հաշվառում, 2014թ.
- Առևտուր և այլ ծառայություններ

Համաշխարհային Բանկի միկրոտվյալների գրադարան

- Տնային տնտեսությունների կենսապայմանների ամբողջացված հետազոտություն (ILCS)
- Աշխատուժի հետազոտություն (LFS)

Միջազգային մեթոդաբանական ուղեցույցներ և ձեռնարկներ
https://www.armstat.am/am/?nid=371

Մեթատվյալներ և ստանդարտներ

- Որակի և մեթատվյալների հաշվետվությունների եվրոպական վիճակագրական համակարգի ձեռնարկ, 2021 թ. վերահրատարակություն (անգլերեն)
- Ընդհանուր վիճակագրական բիզնես գործընթացի մոդել (GSBPM), տարբերակ 5.1 (անգլերեն , ռուսերեն)
- Վիճակագրական կազմակերպությունների համար ընդհանուր գործունեության մոդել (GAMSO), տարբերակ 1.2 (անգլերեն), տարբերակ 1.1 (ռուսերեն)
- Վիճակագրական արտադրության ընդհանուր ճարտարապետություն (CSPA), տարբերակ 2.0 (անգլերեն)
- Ընդհանուր վիճակագրական տեղեկատվության մոդել (GSIM), տարբերակ 1.1 (անգլերեն)
- ՄԱԿ-ի Եվրոպայի տնտեսական հանձնաժողովի Մեծ տվյալների գրապահոց (անգլերեն)
- Վիճակագրական կազմակերպության ձեռնարկ, երրորդ հրատարակություն
- Վիճակագրական գործակալության գործունեությունը և կազմակերպումը (անգլերեն)

Ազգային հաշիվների համակարգ

- Ազգային հաշիվների համակարգ, 1993 (անգլերեն,)
- Ազգային հաշիվների համակարգ, 2008 (անգլերեն, ռուսերեն)
- Ազգային հաշիվների համակարգ, 2025 (անգլերեն)
- Ազգային հաշիվներում գների և ծավալների չափման ձեռնարկ, 2001 (անգլերեն)
- Եռամսյակային ազգային հաշիվներ, 2001 (անգլերեն, ռուսերեն)
- Եռամսյակային ազգային հաշիվներ, 2017 (անգլերեն, ռուսերեն)
- Եվրոպական հաշիվների համակարգ, 1995 (անգլերեն)
- Մշտական գներով համախառն ներքին արդյունքի գնահատման մեթոդաբանության կատարելագործման ուղեցույց, 2000 (ռուսերեն)
- Մշտական գներով համախառն ներքին արդյունքի գնահատման մեթոդաբանության կատարելագործման ուղեցույց, 2005 (ռուսերեն)
- Չդիտարկվող տնտեսության չափման ուղեցույց, 2002 (անգլերեն, ռուսերեն)

Արդյունաբերություն (ներառյալ՝ էներգետիկա)

- Արդյունաբերության վիճակագրության միջազգային ուղեցույց, 2008 (անգլերեն, ռուսերեն)
- Էներգետիկայի վիճակագրության վերաբերյալ ուղեցույց (անգլերեն, ռուսերեն)
- Էներգետիկ վիճակագրության վերաբերյալ ձեռնարկ (անգլերեն, ռուսերեն)

Գյուղատնտեսություն

- Գյուղատնտեսական ինտեգրված հետազոտության ձեռնարկ (անգլերեն)
- Համաշխարհային գյուղատնտեսական համատարած հաշվառումների 2010թ. ծրագիր (ռուսերեն)
- Համաշխարհային գյուղատնտեսական համատարած հաշվառումների 2020թ ծրագիր՝ հատոր 1 (անգլերեն, ռուսերեն), հատոր 2 (անգլերեն, ռուսերեն)

Արտաքին տնտեսական գործունեություն

- Ապրանքների միջազգային առևտրի վիճակագրություն. հիմնադրույթներ և սահմանումներ, 2010 (անգլերեն, ռուսերեն)
- Զբոսաշրջության սատելիտային հաշիվ, 2008 (անգլերեն, ռուսերեն)
- Զբոսաշրջության վիճակագրության միջազգային ուղեցույց, 2008 (անգլերեն, ռուսերեն)
- Ծառայությունների միջազգային առևտրի վիճակագրության ձեռնարկ, 2010 (անգլերեն, ռուսերեն)
- Վճարային հաշվեկշռի ձեռնարկ, 5-րդ խմբ. (անգլերեն)
- Վճարային հաշվեկշռի և միջազգային ներդրումային դիրքի ձեռնարկ, 6-րդ խմբ. (անգլերեն, ռուսերեն)
- Օտարերկրյա ուղղակի ներդրումների ՏԶՀԿ ստանդարտ սահմանում, 4-րդ խմբ., 2008 (անգլերեն , ռուսերեն)
- Արտաքին պարտքի վիճակագրություն, Ուղեցույց կազմողների և օգտագործողների համար, 2014 (անգլերեն)

Ժողովրդագրություն

- Միջազգային միգրացիայի վիճակագրության ուղեցույց, 1998 (անգլերեն, ռուսերեն)
- «2010թ. մարդահամարների և կացարանների հաշվառման Եվրոպայի վիճակագիրների կոնֆերանսի հանձնարարականներ», 2006 (անգլերեն, ռուսերեն)
- 2020թ. շրջափուլի մարդահամարների և կացարանների հաշվառման ուղեցույցեր և հանձնարարականներ, (անգլերեն , ռուսերեն)
- «2020թ. մարդահամարների և կացարանների հաշվառման Եվրոպայի վիճակագիրների կոնֆերանսի հանձնարարականներ», ՄԱԿ-ի Եվրոպական տնտեսական հանձնաժողով, ՄԱԿ, Նյու Յորք և Ժնև, 2015, (անգլերեն , ռուսերեն)
- Միջազգային ուղեցույցներ փախստականների վիճակագրության վերաբերյալ, Փախստականների և ներքին տեղահանվածների վիճակագրության հարցերով փորձագիտական խումբ (անգլերեն, ռուսերեն)
- Միջազգային ուղեցույցներ ներքին տեղահանված անձանց վիճակագրության վերաբերյալ, Փախստականների և ներքին տեղահանվածների վիճակագրության հարցերով փորձագիտական խումբ (անգլերեն, ռուսերեն)

Սոցիալական վիճակագրություն

- Մեթոդաբանական նշումներ ինովացիայի վիճակագրության վերաբերյալ

Գենդեր

- Ժամանակի օգտագործման Եվրոպական ներդաշնակեցված հետազոտությունների իրականացման ուղեցույց-2018թ.(2019թ.հրատարակություն) (անգլերեն)
- Կանանց նկատմամբ բռնության վերաբերյալ վիճակագրության արտադրության ուղեցույց-վիճակագրական հետազոտություններ, ՄԱԿ 2014թ. (անգլերեն , ռուսերեն)
- Առողջապահության համաշխարհային կազմակերպության Կանանց առողջության և կենսափորձի վերաբերյալ բազմազգ ուսումնասիրություն (անգլերեն)
- Ժամանակի օգտագործման վիճակագրության համար գործունեության տեսակների միջազգային դասակարգիչ (ICATUS 2016), ուղեցույցներ, ՄԱԿ վիճակագրական դեպարտամենտ (անգլերեն):

Ֆինանսներ

- Կառավարության ֆինանսների վիճակագրության ձեռնարկ, 2001 (անգլերեն, ռուսերեն)
- Կառավարության ֆինանսների վիճակագրության ձեռնարկ, 2014 (անգլերեն)

Բիզնես-ռեգիստր

- Կարճաժամկետ բիզնես վիճակագրության մեթոդաբանություն, 2006 (անգլերեն)
- Հետազոտության ընտրանքի ուղեցույց (անգլերեն)
- Վիճակագրական բիզնես ռեգիստրների ուղեցույց, 2015 (անգլերեն, ռուսերեն)

Գներ և սակագներ

- Սպառողական գների ինդեքսի ձեռնարկ. Հայեցակարգեր և մեթոդներ, 2020 (անգլերեն)
- Սպառողական գների ինդեքսների հաշվարկման կիրառական ուղեցույց, 2009 (անգլերեն)
- «Սպառողական գների ինդեքսի ձեռնարկ. տեսություն և կիրառում, 2004» (ԱՄԿ/ԱՄՀ/ՏՀԶԿ/ՄԱԿ ԵՏԽ/Եվրոստատ/ՀԲ) ձեռնարկ (անգլերեն, ռուսերեն)
- Արդյունաբերողների գների ինդեքսի ձեռնարկ, (անգլերեն)
- Արտահանման և ներմուծման գների ինդեքսի ձեռնարկ, 2009 (անգլերեն)

Առևտուր և այլ ծառայություններ

- Տեղեկատվական տնտեսության վերաբերյալ վիճակագրության արտադրման ուղեցույց, Միավորված Ազգերի առևտրի և զարգացման գծով կոնֆերանս, Միավորված Ազգերի հրապարակում, 2007 (անգլերեն)

Ազգային Հաշվետվողականության Հարթակ

«Հայաստանի տվյալները Կայուն Զարգացման Նպատակների համար»

http://sdg.armstat.am/am/

ԿԶՆ-ի ցուցանիշների միտումների գնահատման վահանակ

https://sdg.armstat.am/dashboard/

Գործարկվել է որոշակի քաղաքական ուղղվածությամբ պետական ինստիտուտների կողմից իրականացվող վերլուծական աշխատանքներին օժանդակելու նպատակով

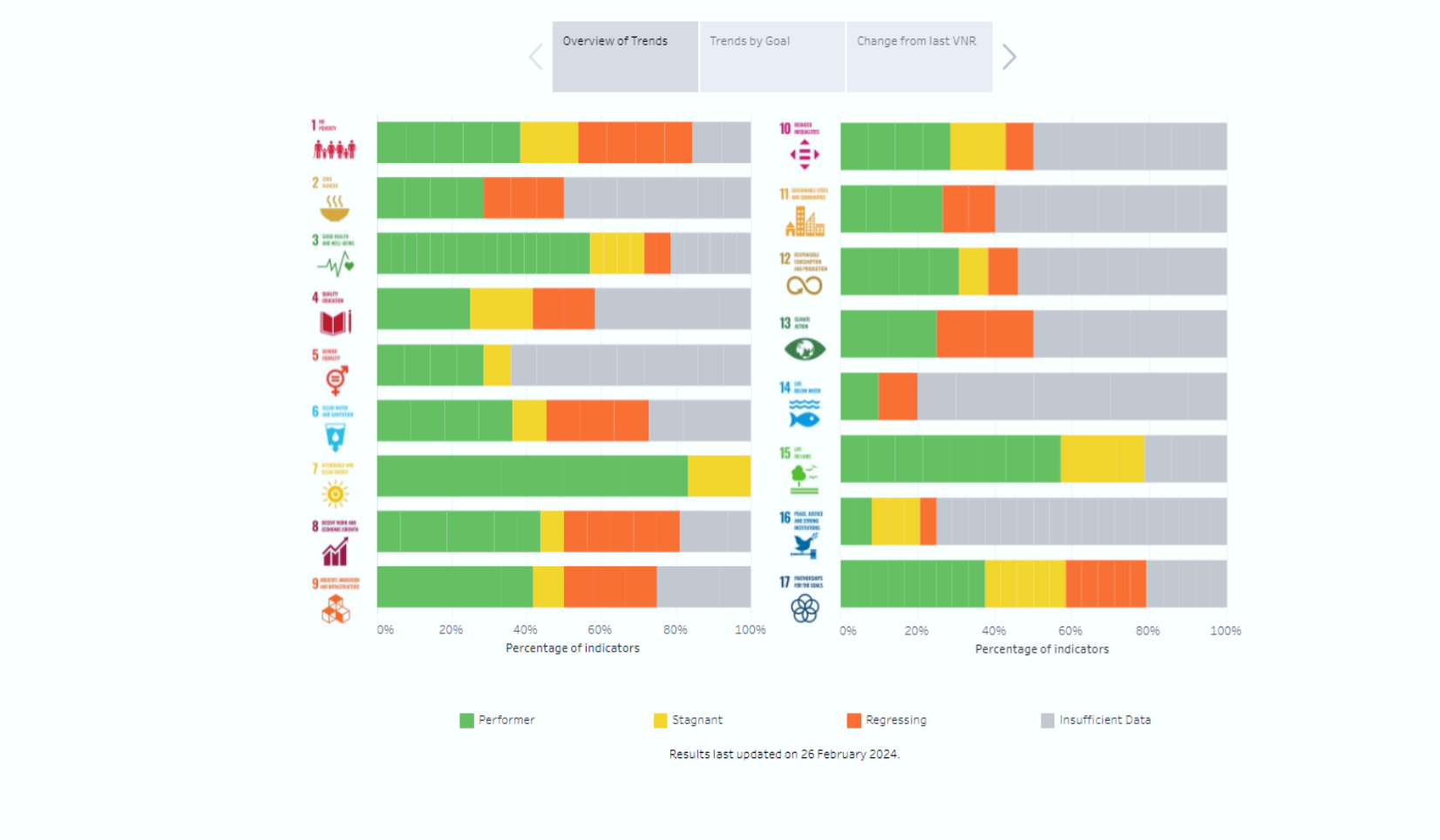

ՄԱՐԴԱՀԱՄԱՐ

Հայաստանի Հանրապետությունում **առաջին ազգային** մարդահամարն անց է կացվել
2001թ. հոկտեմբերի 10-ից 19-ը:

			քաղաքային	գյուղական	տղամարդ	կին
Մշտական բնակչություն	3 213 011	որից՝	2 066 153	1 146 858	1 541 999	1 671 012
Առկա բնակչություն	3 002 594		1 945 514	1 057 080	1 407 220	1 595 374

Հայաստանի Հանրապետությունում երկրորդ մարդահամարն անց է կացվել
2011թ. հոկտեմբերի 12-ից 21-ը:

			քաղաքային	գյուղական	տղամարդ	կին
Մշտական բնակչություն	3 018 854	որից՝	1 911 287	1 107 567	1 448 052	1 570 802
Առկա բնակչություն	2 871 771		1 847 134	1 024 647	1 346 729	1 525 042

Հայաստանի Հանրապետությունում **երրորդ** Մարդահամարն անց է կացվել

2022թ. հոկտեմբերի 13-22-ը,

համակցված եղանակով (բնակչության պետական ռեգիստրի գրանցումների հիման վրա և 25 % ընտրանքի հարցումներով)

			քաղաքային	գյուղական	տղամարդ	կին
Մշտական բնակչություն	2 932 731	որից՝	1 871 913	1 060 818	1 384 481	1 548 250
Առկա բնակչություն	2 689 438		1 764 551	924 887	1 251 496	1 437 942

Հայաստանի Հանրապետության Մարդահամարների արդյունքներն ըստ հանրապետության և ք.Երևանի ու ՀՀ մարզերի ցուցանիշներով հրապարակումները զետեղված են Արմստատի պաշտոնական կայքում
(տես՝ https://armstat.am/am/?nid=743 *հղումը):*

Գյուղատնտեսական համատարած հաշվառում

Հայաստանի Հանրապետությունում առաջին գյուղատնտեսական համատարած հաշվառումն անց է կացվել 2014 թ. հոկտեմբերի 11-31-ը ներառյալ:

2016թ. հոկտեմբեր-դեկտեմբերին իրականացվել են ԳՀՀ արդյունքների ամփոփման, ելքային աղյուսակների կազմման աշխատանքները, հրապարակվել, ինչպես նաև Արմստատի պաշտոնական կայքում զետեղվել է «Հայաստանի Հանրապետությունում 2014 թ. գյուղատնտեսական համատարած հաշվառման հիմնական արդյունքները» վիճակագրական ժողովածուն (հայերեն, ռուսերեն և անգլերեն), որի շնորհանդեսը տեղի է ունեցել 2016թ. դեկտեմբերի 23-ին՝ Կոնգրես հյուրանոցի Շքասրահում:

Արմստատի պաշտոնական կայքում զետեղվել են նաև Երևան քաղաքի և ՀՀ բոլոր մարզերի (առանձին) «2014 թ. գյուղատնտեսական համատարած հաշվառման հիմնական արդյունքները» վիճակագրական ժողովածուները (հայերեն, անգլերեն):

Պաշտոնական կայք՝ https://armstat.am/am/

Հայաստանի Հանրապետությունում 2023թ. հոկտեմբերի 11-31-ը ներառյալ անց է կացվել փորձնական գյուղատնտեսական համատարած հաշվառում:

Փորձնական ԳՀՀ-ն անց է կացվել ՀՀ Արարատի մարզի Մասիս համայնքի Այնթափ և ՀՀ Արմավիրի մարզի Մեծամոր համայնքի Բամբակաշատ ու Նոր Արմավիր բնակավայրերում,
համապատասխանաբար, շուրջ 2 325, 1 040 և 340 անհատական (գյուղացիական) տնային տնտեսություններում՝ ընդամենը 3 705 տնտեսություն

Հայաստանի Հանրապետությունում երկրորդ գյուղատնտեսական համատարած հաշվառումն անց է կացվել 2024 թ. հոկտեմբերի 11-31-ը՝ ղեկավարվելով «Պաշտոնական վիճակագրության մասին» ՀՀ օրենքով, ինչպես նաև համաձայն ՀՀ կառավարության 2022թ սեպտեմբերի 29-ի թիվ 1514 - Ն որոշման: ԳՀՀ նախնական արդյունքները հրապարակվել են 2025թ.-ին, իսկ վերջնական արդյունքները կհրապարակվեն 2026թ.-ին:

ԿԱՊԸ ՎԱՐՉԱԿԱՆ ՌԵԳԻՍՏՐՆԵՐԻ ՀԵՏ

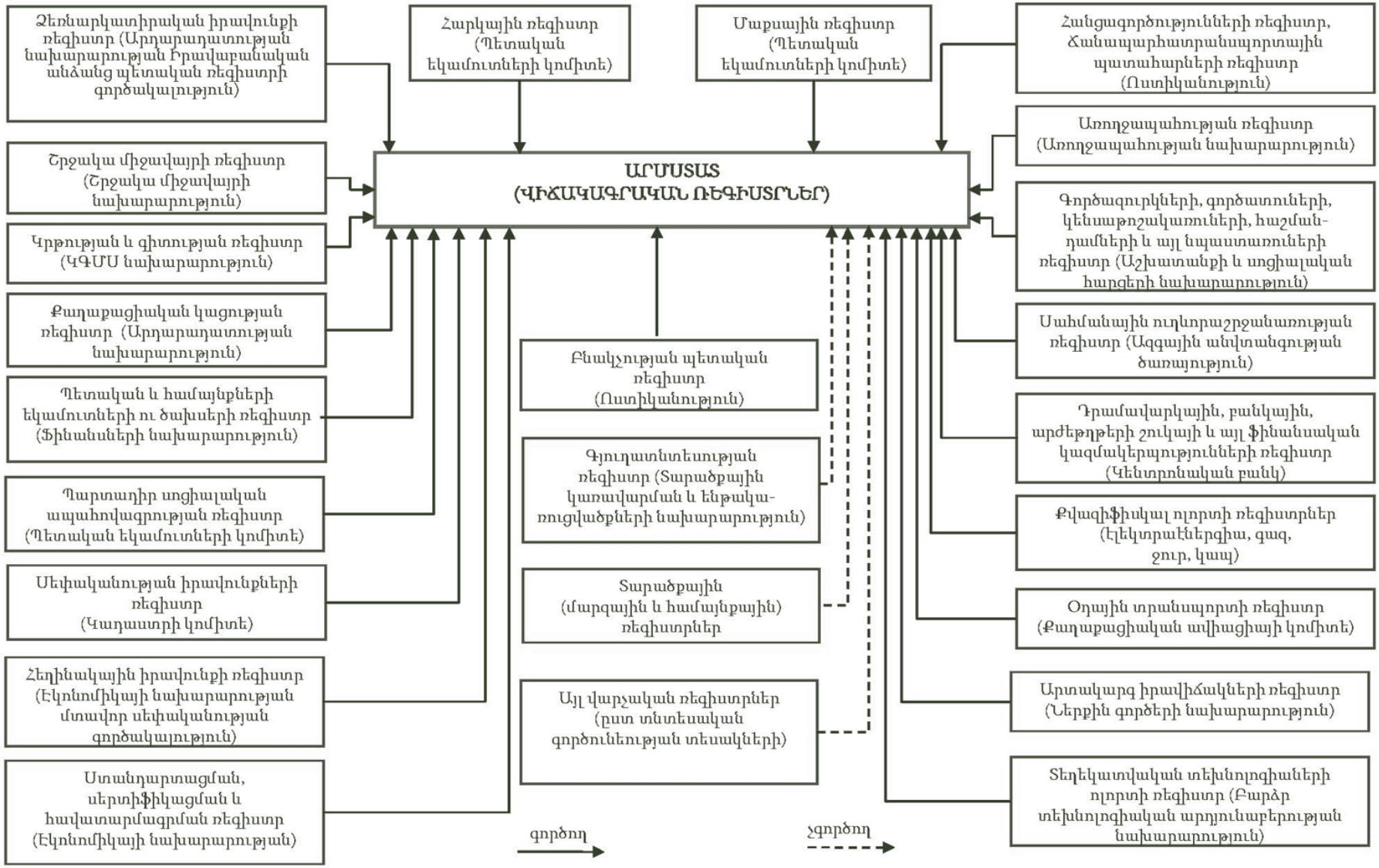

ՏԵՍԼԱԿԱՆ

Ինտեգրված պետական վարչական ռեգիստրների համակարգի մոդելը* ՀՀ համար

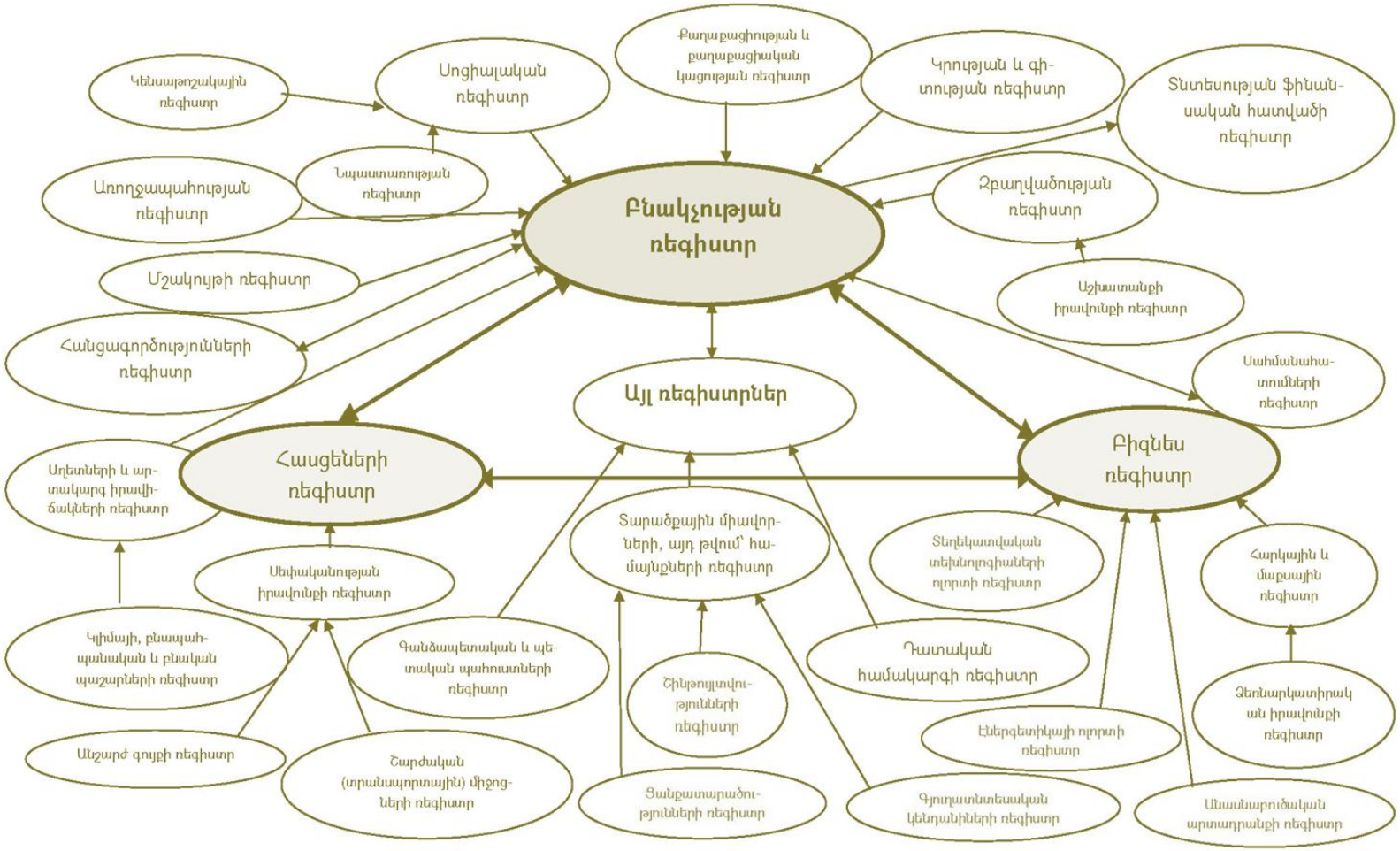

*Մգացված օղակները ներկայացնում են ինտեգրված պետական վարչական ռեգիստրների համակարգի տեղեկատվական հոսքերի վերջին ամփոփման ապյանները:

Գնահատումներ

- 2008թ. տեղի է ունեցել Արժույթի միջազգային հիմնադրամի (ԱՄՀ) կողմից Արմստատի Գնահատումը, որի արդյունքում 2009թ. հրապարակվել է զեկույց «Հայաստանի Հանրապետություն. ստանդարտների և կանոնների կատարման վերաբերյալ զեկույց - տվյալների մոդուլ, իշխանությունների կողմից պատասխան և մանրամասն գնահատում՝ օգտագործելով տվյալների որակի գնահատման շրջանակը», ԱՄՀ-ի երկրի վերաբերյալ No. 09/50 զեկույց (http://www.armstat.am/file/doc/99457343.pdf):

- 2009թ. Եվրամիության վիճակագրական ծառայության (Եվրոստատ), Եվրոպական ազատ առևտրի ասոցիացիայի և ՄԱԿ-ի Եվրոպայի տնտեսական հանձնաժողովի փորձագետների կողմից իրականացվել է Հայաստանի Հանրապետության պաշտոնական վիճակագրության ազգային համակարգի Գլոբալ Գնահատումը (http://www.armstat.am/file/doc/99457348.pdf):

- 2014թ. Եվրոստատի փորձագետների կողմից իրականացվել է Հայաստանի Հանրապետությունում Եվրոպական վիճակագրության գործելակերպի կանոնագրքի իրականացման թեթև փորձագիտական գնահատումը (http://www.armstat.am/file/doc/99487953.pdf):

- 2018թ. Եվրոստատի, ՄԱԿ-ի Եվրոպայի տնտեսական հանձնաժողովի և Եվրոպական ազատ առևտրի ասոցիացիայի փորձագետների կողմից իրականացվել է Արմստատի և Հայաստանի պաշտոնական վիճակագրության փորձագիտական գնահատումը (https://www.armstat.am/file/doc/99517703.pdf):

Ոլորտային գնահատումներ

- 2014թ. Եվրոստատի փորձագետների կողմից իրականացվել է միգրացիայի վիճակագրության ոլորտային գնահատումը Հայաստանի Հանրապետությունում (http://www.armstat.am/file/doc/99492303.pdf):
- 2016թ. Եվրոստատի փորձագետների կողմից իրականացվել է զբոսաշրջության վիճակագրության ոլորտային գնահատումը Հայաստանում (http://www.armstat.am/file/doc/99501893.pdf):
- 2017թ. Եվրոստատի փորձագետների կողմից իրականացվել է Հայաստանում Աշխատուժի հետազոտության ոլորտային գնահատումը (http://www.armstat.am/file/doc/99507373.pdf):
- 2019թ. Եվրոպական ազատ առևտրի ասոցիացիայի և ՄԱԿ-ի Եվրոպայի տնտեսական հանձնաժողովի փորձագետների կողմից իրականացվել է Հայաստանում պաշտոնական վիճակագրության տեղեկատվական տեխնոլոգիաների ոլորտային գնահատումը (https://armstat.am/file/doc/99517668.pdf):
- 2022թ. ՄԱԿ-ի Եվրոպայի տնտեսական հանձնաժողովի, Իտալիայի և Հունգարիայի փորձագետների կողմից իրականացվել է Հայաստանում Վիճակագրական կազմակերպությունների ընդհանուր գործունեության մոդելի (GAMSO) ներդրման ոլորտային գնահատումը (https://armstat.am/file/doc/99533528.pdf): Մոլդովայի վիճակագրության ազգային բյուրոյի ներկայացուցիչը միացել էր գնահատման թիմին որպես դիտորդ:
- 2022թ. Եվրոստատի փորձագետների կողմից իրականացվել է Հայաստանի շրջակա միջավայրի վիճակագրության ոլորտային գնահատումը (https://armstat.am/file/doc/99535193.pdf):
- 2024թ. ՄԱԿ-ի Եվրոպայի տնտեսական հանձնաժողովի փորձագետի կողմից իրականացվել է ոլորտային գնահատում/աջակցություն Արմստատին և ՀՀ կադաստրի կոմիտեին՝ վիճակագրական և աշխարհատարածական տեղեկատվության ինտեգրումը խթանելու համար:

Միջազգային համագործակցության ընթացիկ և իրականացված ծրագրերի վերաբերյալ տեղեկությունը զետեղված է կայքում

(https://armstat.am/am/?nid=72)

Երիտասարդ վիճակագիրների վերապատրաստում

2017 – 2019թթ. ընթացքում Արմստատի 12 երիտասարդ վիճակագիր վերապատրաստվել են Բուլղարիայի ազգային վիճակագրական ինստիտուտում:

Դասակարգիչներ, անցումային բանալիներ, հավաքական խմբավորումներ

Դասակարգիչներ

- Հայաստանի Հանրապետության «Կրթության ազգային դասակարգիչ»
- Ֆինանսական ակտիվների Հայաստանի Հանրապետության դասակարգիչ
- Վիճակագրության համար տարածքային միավորների Հայաստանի դասակարգիչ
- Վարչատարածքային բաժանման միավորների դասակարգիչ
- Տնտեսական գործունեության տեսակների դասակարգիչ
- Արտադրանքի դասակարգում ըստ գործունեության տեսակների դասակարգիչ (6-նիշ մակարդակ)
- Զբաղմունքների դասակարգիչ
- Անհատական սպառում՝ ըստ նպատակների դասակարգիչ
- Տնտեսության ինստիտուցիոնալ հատվածների դասակարգիչ
- Հիմնական ֆոնդերի վիճակագրական դասակարգիչ
- Արտաքին տնտեսական գործունեության ապրանքային անվանացանկ (ռուս. 2002թ) (ռուս. 2007թ) (ռուս. 2012թ) (հայերեն. 2015թ) (ռուս. 2017) (ռուս. 2021թ)
- Արդյունաբերական արտադրանքի դասակարգումն ըստ գործունեության տեսակների (9-նիշ մակարդակով) դասակարգիչ
- Մեծածախ և մանրածախ առևտրի ծառայությունների, ավտոտրանսպորտային միջոցների և մոտոցիկլների նորոգման ծառայությունների դասակարգիչ (9 նիշ մակարդակ)
- Հիվանդությունների և առողջության հետ կապված խնդիրների վիճակագրական դասակարգիչ
- Տրանսպորտի վիճակագրության համար ապրանքների ստանդարտ դասակարգում

Դասակարգիչների անցումային բանալիներ

- Տնտեսական գործունեության տեսակների դասակարգչի 1-ին և 2-րդ խմբագրությունների տնտեսական գործունեության տեսակների ու դրանց ծածկագրերի անցումային բանալիների համեմատական աղյուսակ
- Վարչատարածքային բաժանման միավորների դասակարգչի անցումային բանալիներ, 2017-2023թթ.
- Արտաքին տնտեսական գործունեության ապրանքային անվանացանկի (ԱՏԳ ԱԱ-2017) 4-րդ նիշ, Արտադրանքի դասակարգում ըստ գործունեության տեսակների դասակարգչի (ԱԴԳՏ-2008) 6-րդ նիշ և Տնտեսական գործունեության տեսակների դասակարգչի (ՏԳՏԴ խմբ.2) 4-րդ նիշ մակարդակների միջև անցումային բանալիների համեմատական աղյուսակ

Դասակարգչային հավաքական խմբավորումներ

- Արդյունաբերության տնտեսական գործունեության և արդյունաբերական արտադրանքի առանձին տեսակների դասակարգչային հավաքական խմբավորումներ
- Տեղեկատվական և հաղորդակցության տեխնոլոգիաների (ՏՀՏ) ոլորտի տնտեսական գործունեության տեսակների հավաքական խմբավորումն՝ ըստ Տնտեսական գործունեության տեսակների դասակարգչի 2-րդ խմբագրության (ՏԳՏԴ խմբ.2)

- Տեղեկատվական տեխնոլոգիաների (ՏՏ) ոլորտի տնտեսական գործունեության տեսակների հավաքական խմբավորումն՝ ըստ Տնտեսական գործունեության տեսակների դասակարգչի 2-րդ խմբագրության (ՏԳՏԴ խմբ.2)

- Զանգվածային տեղեկատվության միջոցների ու կոնտենտի ոլորտի տնտեսական գործունեության տեսակների հավաքական խմբավորումն՝ ըստ Տնտեսական գործունեության տեսակների դասակարգչի 2-րդ խմբագրության (ՏԳՏԴ խմբ.2)
- Տեղեկատվական և հաղորդակցության տեխնոլոգիաների (ՏՀՏ) ոլորտի դասակարգչային հավաքական խմբավորումը՝ համաձայն «Արտադրանքի դասակարգում ըստ գործունեության տեսակների դասակարգչի» (ԱԴԳՏ-2008) և «Արտաքին տնտեսական գործունեության ապրանքների անվանացանկի» (ԱՏԳ ԱԱ)
- Բարձր տեխնոլոգիաների ոլորտի հավաքական խմբավորումներ
- Գյուղատնտեսական գործունեության տեսակների և գյուղատնտեսական առանձին արտադրատեսակների դասակարգչային հավաքական խմբավորումների ցանկ
- «Էներգետիկ հատված»-ի տնտեսական գործունեության տեսակների դասակարգչային հավաքական խմբավորումն ըստ Տնտեսական գործունեության տեսակների դասակարգչի 2-րդ խմբագրության

Գրադարան

Արմստատում գործում է բաց գրադարան, որտեղ առկա են Արմստատի բոլոր վիճակագրական արտադրանքները, այլ երկրների և միջազգային կազմակերպությունների վիճակագրական հրապարակումները, մեթոդաբանական ձեռնարկները և դասագրքերը, վիճակագրության ոլորտը կարգավորող ազգային և վերազգային իրավական բնույթի փաստաթղթերը և այլն:

Գրադարանը գործում է՝ երկուշաբթիից - ուրբաթ - 9.00 - 18.00

Հեռախոս: (+ 374 11) 56 03 49

Պաշտոնական կայք՝ http://www.armstat.am

Հասցեն՝ Հայաստանի Հանրապետություն, Երևան, 0010,

Հանրապետության պողոտա, Կառավարական շենք 3,

Արմստատ (ՀՀ վիճակագրական կոմիտե), 731 սեն.

0010, Երևան, Հանրապետության պողոտա,

Կառավարական շենք, 3

☎ *(+374 11) 52-33-56*

Էլեկտրոնային փոստ՝ info@armstat.am

Արմստատի կայք՝ http://www.armstat.am